Número 4
Segunda Época
Diciembre 2010

Publicación gratuíta
Prohibida su venta

Senderos

DE LA REAL E ILUSTRE HERMANDAD DE NUESTRA SEÑORA DEL ROCÍO DE HUELVA

TOYOTA

Equipado hasta el precio.

Toyota Auris Active 90 CV Diesel 5p.

por 15.950 € o 150 €/mes | Entrada: 5.683 €, 84 cuotas, TIN: 6%, TAE: 7,07%

Toyota Niponuba Patrocinador y vehículo oficial del R.C. Recreativo de Huelva

Con este equipamiento valorado en 2.500 €:

- Llantas aleación 16".
- Climatizador Bi-zona.
- Bluetooth.
- Radio CD con MP3.
- Faros Antiniebla.
- 7 Airbags, incluido el de rodillas del conductor.
- Conexión USB y Mini-Jack.
- Volante y pomo de cuero.
- Retrovisores eléctricos y calefactados.
- 5 puertas.
- 3 años de garantía o 100.000 km.
- 3 años de asistencia en carretera.
- Consumo combinado (l/100 km): 4,5.
- Emisiones combinadas CO_2 (g/km): 128.

NIPONUBA
www.niponuba.com

Ctra. Nac. 431 Km 636,2
P.I. San Diego - HUELVA
☎ 959 270 465

Today Tomorrow Toyota

Toyota Auris Active 1.4 90 CV Diesel 5 p. Pack Connect. PVP 15.950 €. IVA, transporte, impuesto de matriculación, promoción y aportación del concesionario incluidos. Financiado a 84 meses (84 cuotas de 150 €). Entrada: 5.683 €. Comisión de apertura: 282,37 € (2,75%). TIN: 6%. TAE: 7,07%. Precio total aplazado: 18.565,34 €. Oferta válida hasta fin de mes en Península y Baleares para vehículos en stock. Oferta financiera de Toyota Kreditbank GmbH sucursal en España. Modelo visualizado: Toyota Auris TS.

Número 4
Segunda Época
Diciembre 2010

Publicación gratuíta
Prohibida su venta

Senderos

DE LA REAL E ILUSTRE HERMANDAD DE NUESTRA SEÑORA DEL ROCÍO DE HUELVA

Edita:: Real Ilustre Hermandad de Ntra. Sra. del Rocío de Huelva.
Consejo de redacción:: Fernando de la Torre Suárez
David Martín Bernal
Cinta Jiménez Mercado
Fotografías:: Flor Núñez Nieto, Juan Miguel Vélez Ortega, David Martín Bernal.
Maquetación:: Virfrán Publicidad S.A.
Publicidad:: Virfrán Publicidad S.A.
Avda. Martín Alonso Pinzón, 2, 2ºDcha. 21003 Huelva.
T. 902 214 162
F. 959 247 850
Impresión:: Gómez Alcalá Impresores. Depósito Legal H-82-2008

www.hermandadrociohuelva.com
http://coro.hermandadrociohuelva.com

GRACIAS
A TODOS LOS ANUNCIANTES
DE ESTE NÚMERO DE SENDEROS

- ABANTIA TICSA
- BAR HERMANDAD DEL ROCÍO
- BAR RESTAURANTE JUAN JOSÉ
- CAFÉ BERLÍN
- CAFETERÍA M. ACEVEDO
- CARNICERÍA JUANMA
- CARNICERÍA MANOLO
- CASA MANGUARA
- CINTA CORONEL
- CIQUITRAKE GASTROBAR
- CONSTRUCCIONES FERRALLAS RÁBIDA
- CONSTRUCCIONES OJEDA BAENA S.A.
- CRUZCAMPO -DISTRIBUCIONES GODOVI
- EL AJOLÍ PEPE JIMÉNEZ
- EL AMANECER CHURRERÍAS
- EL TAPEÍTO
- HELVETIA SEGUROS
- HUELVA INFORMACIÓN
- IMPRENTA GÓMEZ ALCALÁ
- JAVI MATEO FOTÓGRAFOS
- LA BOUTIQUE DEL PAN
- LAVANDERÍAS PRONTOMÁTIC
- MOISÉS GIRALDO PELUQUEROS
- MONTAJES ELÉCTRICOS LA RIBERA
- MONTAJES PINZÓN
- ONDA CERO
- OSBORNE DISTRIBUIDORA S.A.
- PUERTO DE HUELVA
- REVUELO UBALDO CENTRO FLAMENCO
- SAVE THE CHILDREN
- SERONUBA S.A.
- TOYOTA NIPONUBA
- VIRGINIA ZAMBRANO

Esta publicación no se hace responsable de las opiniones aportadas por sus colaboradores.

4 Editorial
5 Saludas
5. "Hace 50 años..."
6. La Inmaculada, modelo del Adviento. José Antonio Sosa
8 Madrid
10 Grupo Joven
11 Jesus, nuestro primer rociero
12 Ahijadas
12. Hermandad de Nuestra Señora del Rocío de Almería
14 Hermano Mayor
12. Francisco Zambrano Maldonado
16 Mi camino
16. Veintidós años de Camino. Carmina Cabeza
18 Agenda 2011
20 Romería 2011
22 Colaboración
16. Una experiencia única. Carlos A. Martín Bernal
24 Noticias
24. Breves
Triduo / Función principal / Elección Hermano Mayor 2011 / Corpus 2010 / Gazpacho / Procesión de la Cinta / Pregón 2010 / Colombinas 2010 / Fin de curso baile-tamborileros 2009-2010 / Efemérides en El Rocío / Rosarios / Inicio del curso 2010-2011 / Inicio actividades en las escuelas / Misa de difuntos / Hermano de Flores / Actualízate / Colabora con tu Casa Hermandad / Recogida de Alimentos / Manolo Damas en el recuerdo / La Hermandad en las redes sociales / Lotería de Navidad.
30 Obra Social
26. 'Marcados en nuestra memoria para siempre'
32 Patrimonio
32. Retablo cerámico
33. Realización de Juego de Faroles de acompañamiento del Simpecado
34. Nuevas banderas Asuncionista y Concepcionista
36 Empresa
32. Virginia Zambrano, un nuevo establecimiento para todos.
38 Colaboración.
38. El Rocío, por Mª Jesús Rodríguez Perea.
34 Viaje en el tiempo
38 Rincón poético

REAL E ILUSTRE HERMANDAD
DE NUESTRA SEÑORA DEL ROCÍO
DE HUELVA

Plaza Paco Toronjo, s/n. 21006 Huelva · TF / Fax: 959 234 658
secretaria@hermandadrociohuelva.com · www.hermandadrociohuelva.com

Editorial

Pronto llegará Enero y con él pasaremos el ecuador de una nueva legislatura en ésta nuestra querida Hermandad. Atrás, algo lejano ya en el tiempo, quedarán los recuerdos de esas nuevas ilusiones, de esa emoción desmedida por ponernos a disposición de nuestros hermanos, de esa alegría por intuir la bonanza que para la corporación rociera que tanto amamos habría de llegar. Esa noche de noviembre, en el patio de nuestra casa, al calor de los hermanos, difícilmente será olvidada por muchos.

Atrás quedan también esos primeros compases en los que con la inercia y el empuje de esa ilusión acometíamos todos los compromisos adquiridos a base de tesón y ganas... horas, muchas horas de trabajo y de responsabilidad de cara a nuevas apuestas para el bien de todos... gente, mucha gente, hermanos que estuvieron, están y estarán sin duda remando con un mismo son para que todo llegue a buen puerto... y seguimos...

Seguimos porque la ilusión está intacta, seguimos porque así nos comprometimos y porque a nuestro modesto entender nuestro trabajo da los frutos que en principio deseamos.

Pero ya esa inercia del inicio ha pasado. El empuje recibido al comenzar y que sirvió para poner en marcha el barco, este barco de fe en que estamos todos, ha dejado una estela, que debemos seguir y que queremos y no tenemos ninguna duda en ello continuar. Ahora es el momento de remar con más fuerza, si cabe, entre todos. Ahora hace falta el calor de nuestros hermanos y su aliento. Ahora hemos de ser conscientes más que nunca de que esto es cosa de todos y que con la ayuda y la ilusión de todos seguiremos navegando.

[CONSEJO DE REDACCIÓN]

"Hace 50 años..."

El pasado día 16 de Octubre tuvimos el honor de compartir en la capital de España, junto a la Hermandad del Rocío de Madrid, una jornada realmente inolvidable. Acudimos a la invitación hecha por la citada Hermandad, con motivo de la celebración del 50 aniversario de su fundación y siendo la Hermandad de Huelva su madrina y además con quién hizo su primer camino y se inició en el mundo rociero, nos desplazamos hasta allí para acompañarles en tan importantes actos.

La Hermandad de Madrid preparó la procesión y la misa con un gusto exquisito, no exento, por supuesto, de una ilusión y un cariño enorme, lo que nos demostraban en cada momento. La respuesta de las Hermandades de Penitencia y Gloria de Madrid y su provincia fue mayoritaria, por lo que dieron un apoyo total a la anfitriona acudiendo masivamente(casi 50 Hermandades) a la misa solemne que se celebró en la Catedral de La Almudena y a la que dotaron de un colorido especial con sus Estandartes, Guiones y Simpecados.

El recorrido de la procesión por el llamado Madrid de los Austrias, la parte mas castiza de la capital, fue realmente precioso. Fuimos conociendo el significado de muchas de sus edificaciones, su historia y su relación directa con la historia de España, todo gracias a las explicaciones amables de los miembros de la Junta de Gobierno de Madrid y recibiendo al mismo tiempo las muestras de cariño de la gente, que cada vez en mayor número, se detenían para ver pasar la procesión.

Hemos acudido con lo mas preciado que tenemos, nuestro Simpecado, como el amigo que responde a la invitación de su amigo

Al llegar a la Catedral, organizada con un protocolo perfecto, nuestro Simpecado, junto con el de Madrid, presidieron en el altar mayor, la misa oficiada por el Secretario de la Conferencia Episcopal y Obispo de Madrid, a quién, al término de la misma, tuvimos el honor de conocer ya que quiso saludar a las personas que se habían desplazado desde Huelva.

Para finalizar, al salir de La Almudena, todas las Hermandades asistentes hicieron un "pasillo" con sus insignias representativas, para que madrina y ahijada pudieran salir juntas entre todas ellas, a modo de agradecimiento por haber acudido a tan emotiva invitación.
Hace 50 años, la Hermandad del Rocío de Huelva amadrinó a la de Madrid, al llegar la Romería se desplazaron hasta aquí e hicieron su primer peregrinar hasta la aldea Almonteña junto a su madrina, llevando su primer Simpecado (con forma de gota de rocío invertida) a caballo , ya que aún no disponían de carroza para portarlo. Juntas salieron de Huelva y juntas llegaron al Rocío e hicieron la presentación. En la celebración del cincuentenario de su fundación le hemos devuelto esa visita. Hemos acudido con nuestras mejores galas, con lo mas preciado que tenemos, con nuestro Simpecado, como el amigo que responde a la invitación de su amigo y se viste con su mejor traje para visitarlo. Pero la demostración de devoción a la Virgen, de cariño y amistad hacía nosotros y el respeto mutuo, ha sido mas que suficiente para saber que el vínculo creado hace 50 años, se mantiene y se refuerza con acontecimientos como éste que hacen "grandes" a las Hermandades Rocieras.

[JUAN FERRER LUNA.
PTE. DE LA HDAD. DEL ROCÍO DE HUELVA]

escribe nuestro director espiritual

"La Inmaculada, modelo del Adviento"

La Iglesia mira a María para contemplar en Ella lo que la Iglesia es en su Misterio. Un tiempo particularmente apto para el culto a la Madre del Señor

El Calendario Litúrgico Pastoral explica brevemente el sentido de la Solemnidad de la Inmaculada, que se conmemora el 8 de Diciembre: "Se celebran conjuntamente la Inmaculada Concepción de María, la preparación esperanzada a la venida del Salvador y el feliz comienzo de la Iglesia, hermosa, sin mancha ni arruga .

La Inmaculada Virgen aparece, de este modo, vinculada a la venida del Salvador y al comienzo de la Iglesia. Al inicio del año litúrgico, en este tiempo de Adviento, María, concebida sin pecado, se nos presenta como modelo de esperanza y como tipo de la Iglesia.

Juan Pablo II, en la encíclica Redemptoris Mater, destacaba el carácter mariano del Adviento, al señalar que, en la liturgia de este tiempo, se refleja cada año el "preceder" de Santa María a la venida de Cristo:

"[Ella] en la ´noche´ de la espera de adviento, comenzó a resplandecer como una verdadera ´estrella de la mañana´ . En efecto, igual que esta estrella junto con la ´aurora´ precede la salida del sol, así María desde su concepción inmaculada ha precedido la venida del salvador, la salida del ´sol de justicia´ en la historia del género humano" (Redemptoris Mater, 3).

Ella ha precedido la salida del Sol de Justicia. De Ella debemos aprender, por consiguiente, a prepararnos para la Navidad y para la segunda venida del Señor, al fin de los tiempos.

Ya el Papa Pablo VI, en la encíclica Marialis cultus, enseñaba que los fieles, al vivir con la liturgia el espíritu de Adviento, y al considerar el "inefable amor" con que la Virgen esperó al Hijo , "se sentirán animados a tomarla como modelo y a prepararse, ´vigilantes en la oración y... jubilosos en la alabanza´ para salir al encuentro del Salvador que viene" (MC, 4).

El Adviento - sigue diciendo Pablo VI - "uniendo la espera mesiánica y la espera del glorioso retorno de Cristo al admirable recuerdo de la Madre" presenta un feliz equilibrio, al no separar el culto a la Virgen de su necesario punto de referencia, que es Cristo. De este modo, el Adviento "debe ser considerado como un tiempo particularmente apto para el culto a la Madre del Señor..."

El concepto de "Inmaculada" viene del Cantar de los Cantares, que habla de la Esposa Inmaculada: "Toda hermosa eres, amada mía, no hay tacha en ti" (Ct 4, 7). Sólo una figura femenina puede ser imagen para una colectividad: la comunidad es la Esposa y Yahvé el Esposo. María reasume como figura singular todo el Pueblo de Dios: Ella es la Inmaculada Concepción. Es concebida en la mente de Dios que prevé una Esposa pura. Desde el momento de la concepción, María está limpia de pecado para poder ser Madre de Dios

La Inmaculada Concepción se refiere a la concepción de María en el seno de Ana. Originariamente ha significado la concepción de María como modelo de la Iglesia, la Esposa pura en la mente de Dios del Cantar de los Cantares.

"La Iglesia mira a María para contemplar en Ella lo que la Iglesia es en su Misterio"

La Iglesia mira a María para contemplar en Ella lo que la Iglesia es en su Misterio, en su peregrinación de la fe, y lo que será en la patria definitiva al término de su camino, donde la aguarda, en la gloria de la Santísima e indivisible Trinidad, en la comunión de todos los santos, aquella a quien la Iglesia venera como Madre de su Señor y como su propia Madre. Aquella, a quien veneramos como Madre del Rocío, es compañera de camino en este tiempo de espera y de esperanza.

"El Adviento debe ser considerado como un tiempo particularmente apto para el culto a la Madre del Señor""

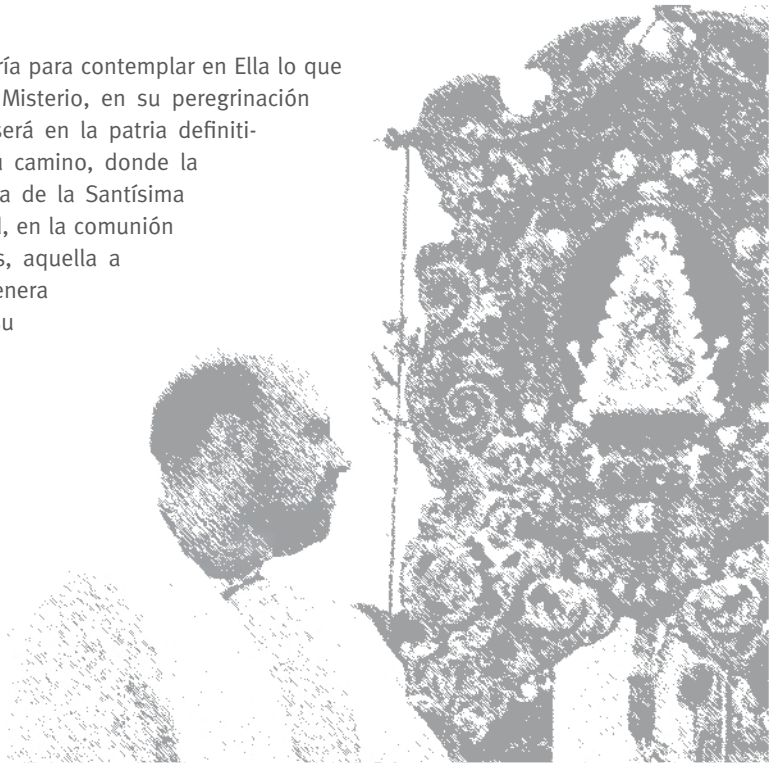

›› [Nuestro director espiritual Jose Antonio Sosa Sosa]

MISAS

Días de celebración de misa en la capilla de Ntra. Casa

21:00 horas

1 ENERO
5 FEBRERO
2 ABRIL
7 MAYO
5 NOVIEMBRE
3 DICIEMBRE

SerOnuba, S.A.

H D G.E.

VENTA, INSTALACIÓN Y REPARACIÓN DE:
MAQUINARIA DE HOSTELERÍA:
Máquina de café, Molinos, Lavavajillas, Planchas, Freidoras, Vitrinas expositoras, Frente Mostrador, etc...

LE ATENDEMOS EN:
C/ Concepción Rodríguez Garzón, 3 HUELVA
Tlf: 959 251 074 - 959 251 848 Fax: 959 252 867
e-mail: cda@seronuba.es
www.seronuba.es

SERVICIO TÉCNICO PROPIO

La San Marco GRANITA Zinco MITSUBISHI ELECTRIC ROCA York

50º aniversario de la Hermandad del Rocío de Madrid

"Fue un auténtico honor compartir aquella celebración con nuestros ahijados madrileños y, por supuesto, no nos queda más que expresarles nuestra máxima consideración y nuestra gratitud más sincera."

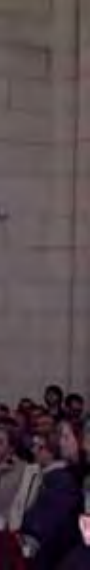

"Nuestros Presidente y Hermano Mayor formaron parte de su presidencia todo el recorrido justo delante de su Simpecado, el primitivo en forma de gota de Rocío invertida, que iba portado a caballo como en su primera salida"

EL TAPEITO

EDUARDO DE LA ROSA

Especialidad Chocos al Triki Triki

Pablo Rada nº2, Local 9, C.P. 21004

Telf.- 685 119 496

CAFE BERLIN

9 de la mañana a
3 de la madrugada

Pablo Rada

Completamente entregados

Queridos Hermanos/as:

Tras la finalización de la romería del Rocío 2010, el Grupo Joven siguió con sus labores en la Hermandad, como por ejemplo las **actuaciones de fin de curso**, en las cuales, como es de esperar, pusimos nuestro granito.

Después de todo un curso ensayando varios temas, decidimos que no había mejor día para exponerlos que en esta fiesta de fin de curso que se montó en la Hermandad, en la que cantamos las sevillanas y rumbas que Jero Garrido compuso para el Grupo Joven.

El último acto que realizó el Grupo Joven a la finalización del curso, antes de irnos de vacaciones, fue la misa de Acción de Gracias, en la que nuestro cura nos sorprendía dedicándosela sólo y exclusivamente al GRUPO JOVEN DE LA HDAD DE HUELVA.

Tras la misa, hicimos una pequeña convivencia en uno de los salones que tiene la Hermandad, donde no faltó la comida, risas, armonía y icómo no!, las sevillanas. En esta convivencia Jero Garrido nos propuso a todo el Grupo Joven, como en años anteriores, la colaboración con la Hermandad en la caseta de Colombinas, cosa que hicimos el día 3 de Agosto, completamente entregados, como siempre hacemos en todo lo que nos propone la Hermandad.

El día 16 de Septiembre del 2010 dimos comienzo al nuevo curso de nuestro GRUPO JOVEN y lo hicimos con una charla en la que colaboró Rafael Garzón (Vocal de Romería) y Aurelia (Camarista). En dicha charla nos explicaron cómo viven ellos el camino y el Rocío. En la segunda reunión se propusieron las nuevas metas del GRUPO JOVEN, una de las cuales fue la construcción de un *Trivial Rociero*, que consiste en rebuscar en la historia del Rocío para sacar una serie de preguntas y sus respuestas. El Grupo Joven, os asegura que a algunos os gustaría poder vivir esa experiencia, porque lo que nos entra cada vez que se hace alguna pregunta y se da su respuesta a aquellas personas que se sienten verdaderamente rocieros y se enteran de cosas pasadas sobre el año 1950, por decir una fecha, de verdad es una vivencia única. El GRUPO JOVEN esta poniendo todo su empeño en esta actividad, porque es una cosa en la cual va a poder participar todo el que quiera.

"En la convivencia de octubre hemos cumplido un sueño: cantarle a la Virgen del Rocío en su altar la Salve de nuestra Hermandad"

Otra de las actividades que se propusieron fue pasar un fin de semana en la Casa Hermandad de Huelva en El Rocío y así lo hicimos. El fin de semana del 16 de octubre todos los miembros que formamos el Grupo Joven, con mucha ilusión, tomamos rumbo desde Huelva hacia la aldea y os aseguro que ha sido una vivencia extraordinaria. El objetivo de esta convivencia no ha sido otro que el conocernos todos los miembros del Grupo Joven. Al establecer charlas unos con otros, hemos reído, llorado, cantado, bailado y multitud de cosas y actividades con las que lo hemos pasado bastante bien.

En esta convivencia hemos cumplido un sueño que es cantarle a la VIRGEN DEL ROCÍO en su altar la Salve de nuestra Hermandad.

Otra de las actividades que hemos hecho ha sido comprender y definir la SALVE. Puede parecer un rollo pero os aseguramos que no lo es para nada, y es más, os invitamos a que la leáis y la comprendáis, que habléis con cualquier cura de confianza y que os explique lo que significa "Salve". Cuando entramos en la Ermita del Rocío, o en cualquier Iglesia, y recitamos “Dios Te Salve”... Ahí os dejamos para que reflexionéis.

Por último, y terminamos con esta actividad, queremos darle nuestro agradecimiento a la Hermandad y a nuestro querido José Sosa (nuestro cura) por haber propuesto esta convivencia y sobre todo, por haber confiado en nosotros i*Gracias de todo corazón*!

Os recordamos a todos que el pasado año, el Grupo Joven fuimos a ver a nuestros mayores al asilo de nuestra localidad, y aclaramos que este año no se nos han olvidado. Tal y como hicimos el año pasado, iremos a hacerles una visita y mostrarles lo que hacemos la juventud de hoy en día .

Bueno, nuestro último agradecimiento, en nombre de todo el GRUPO JOVEN, es para Jero Garrido y Fernando de la Torre, por haber confiado en cada uno de nosotros, y así permitirnos alcanzar una gran ilusión que es **SER EL GRUPO JOVEN** de la **HERMANDAD DE HUELVA** .

Jesús, nuestro primer rociero

Queridos jóvenes,

Os escribo esta carta desde la experiencia de miles de caminos recorridos, pasando por infinidad de vicisitudes y avatares, atravesando grandes y pesados desiertos de tribulaciones y escalando alguna que otra montaña helada de la fe. Pero al final del camino, como esperando, siempre ha estado Él, Jesús, nuestro primer rociero, porque nos conoce perfectamente y sabe de nuestros anhelos y problemas. Jesús nos ama hasta el extremo y esa garantía nos debe llenar de toda esperanza y alegría, porque el amor cristiano es un amor activo, lleno de vida, alegre y divertido y se apoya sencillamente en el amor al prójimo como a nosotros mismos. Jesús es nuestro mejor aval y con Él debemos emprender nuestros mayores propósitos. Él nos hace auténticamente libres, alejándonos de la esclavitud a la que en muchos casos nos lleva el mal llamado progresismo ó el éxito personal basado en la competencia desleal y la ambición desmedida, aunque para ello haya que alejarse de los verdaderos valores y sentimientos cristianos, como la sinceridad, la honestidad y la caridad.

Vosotros que ya mismo estaréis procurando alcanzar un puesto de trabajo para consolidar vuestro futuro, os digo que ya estáis colocados en la mayor de las empresas: *LA EMPRESA DE LA VIDA*, la cual tendréis que recorrer intentando alcanzar noblemente posiciones que os lleve a consolidar un devenir de vida cristiana personal y familiar. Procurad alistaros al negociado de la caridad y haceros comerciales del amor fraterno. El gozo de estar cerca de Jesús es vuestro mejor salario y experimentaréis la espectacular sensación de su presencia y complicidad.

No preocuparos por nada, no tengamos temor a su encuentro, porque Jesús es el Dios de la paciencia, del perdón y del amor y a pesar de nuestros fallos y tropiezos, al final siempre estará Él; nuestro primer rociero. Por ello os invito a que incorporéis en la agenda de vuestro teléfono móvil el número de Jesús de Nazaret, porque su teléfono nunca está apagado o fuera de cobertura y, cuando necesitéis establecer esta llamada, su respuesta siempre será de comprensión ternura y esperanza. Y si os resultara difícil conseguir este número, acudid a su Madre y Madre Nuestra del Rocío, con la seguridad de que su ayuda nos facilitará el camino.

Y todos estos sentimientos están perfectamente representados en la verdad del rocío que todos debemos defender. A vosotros os tocará, mas pronto que tarde, tomar el relevo de responsabilidades en nuestra Hermandad y debéis prepararos para ello. Vuestra juventud nos es absolutamente necesaria para el futuro y confiamos plenamente en vosotros. Vuestro aire rociero y marismeño impregnado en muchos casos por una tradición familiar y en otros por una vocación de llamada, se hace imprescindible para preservar los valores del verdadero rocío, el de la Virgen, a la que tanto queremos.

Por último, desearos la mejor de las romerías, que viváis con alegría la fiesta de la Madre, sintiendo la caricia de su dulce mirada y la dicha de su sonrisa maternal.

[F.T.D]

ARTE Y MODA FLAMENCA
Diseñadora y Confeccionista
Flamenca y Trajes de Comunión
Cinta Coronel
Avda. Federico Mayo, Blq. 23, nº 23 Bajo - 21004 Huelva
Telf./Fax: 959 246 800

Hermandad de Nuestra Se

En el año 1983 comenzó nuestra Hermandad como asociación rociera

En el año **1983** comenzó nuestra Hermandad como asociación rociera promovida por nuestro Hermano Mayor Honorario D. ANGEL SAEZ HERNANDEZ (q.e.p.d). el place de nuestra diócesis almeriense se nos otorga el 7 de enero de **1986** de la mano de D. Manuel Casares Hervás, y en abril de ese mismo año **fuimos admitidos como Hdad. Filial por la Hdad Matriz de Almonte, con el numero 70. Actualmente somos el 69**. Ese Pentecostés Almería llega al Rocío y se presenta ante la Virgen y la Hdad Matriz como hermandad. Fue **amadrinada por la Hdad. de Huelva** y los 7 Hnos. mayores de las capitales andaluzas nos acompañan encabezando la comitiva junto a Ángel Sáez.

Nuestro Templo es la **Parroquia de San Pedro Apóstol** y **nuestro Simpecado** fue realizado en el taller de Don Fernando Marmolejo Camargo (**1985**). Es de terciopelo verde, orlado por una greca de alpaca plateada con motivos almerienses, con las uvas y un fondo de malla marinera dorada adornada con flor de lis y estrellas de rayos de ocho puntas, en la que campean, en sendos medallones, la imagen de la Virgen sobre una barca. Este medallón es de plata y la Virgen de plata bañada en oro, cuyos atributos de este rico metal, fueron donados por los hermanos de la Hermandad. A los lados de este figuran la imagen de San Indalecio, patrón de Almería, y el escudo de la ciudad. Finalmente, unas filacterias acompañan el conjunto y en ellas se pueden leer: “Rocío del cielo” y “Estrella de los mares”

La carreta se fraguó en los talleres de Villarreal y es de bella traza barroca. En en sus arcos recuerda la embocadura del camarín de la Iglesia de San Pedro, sede canónica de la Hermandad y lleva los escudos de las 8 provincias andaluzas portados por ángeles. Realizó el primer camino desde Benacazón, Sevilla, en el año **1989**.

›› [Un momento de El Camino hacia El Rocío]

Respecto de **la medalla** podemos decir que también se realiza en los talleres de Villarreal (**1984**). Pendiente de **cordón que alterna los colores blanco, azul y rojo**, consta de dos partes bien definidas: una superior compuesta por la imagen de la Virgen del Rocío, estilizados adornos de hoja de acanto que la flaquean dejando huecos en el troquel que procuran su elegancia, y la corona real cerrada que sirve de timbre al conjunto; y una inferior, de abigarrada presentación, sobre la que se sienta la imagen mariana, consistente en tres racimos de uvas- producto característicos de las tierra almerienses- y entre ellos, sumando a las hojas de acanto que sirven de base de la medalla, dos medallones ovalados, llevando el diestro, el escudo timbrado de la ciudad de Almería, y el siniestro la figura de San Indalecio, su patrón.

En las filacterias que acompañan al conjunto de nuestro Simpecado puede leerse: "Rocío del Cielo" y "Estrella de los Mares"

eñora del Rocío de Almería

Nuestra **vara** del hermano mayor es repujada en oro completamente mientras que las de los otros miembros de la Junta solamente la parte superior, el resto en madera.

›› [Detalle del Simpecado]

Actualmente, nuestra **Hermana Mayor es Doña Raquel Criado Allés** quien encabeza una comitiva de quinientos peregrinos aproximadamente y unos veinte caballos para llegar a las plantas de la Blanca Paloma en la aldea almonteña.

Como todas las hermandades, la nuestra tiene sus particular **camino hacia El Rocío**; así, la Salida la hacemos el sábado anterior al Domingo de Pentecostés, tras la misa de romeros que celebramos a las 10,30 de la mañana en la Parroquia de San Pedro. Por la ciudad pasamos por la Plaza de San Pedro, la Plaza Flores, con visita y ofrenda floral a Nuestra Señora de los Dolores y a la Soledad, Cofradía mas antigua de la ciudad de Almería en la parroquia de Santiago Apóstol; después pasamos por el Paseo de Almería, por General Tamayo, visitando a nuestra Patrona la Santísima Virgen del Mar, para finalizar por Real y la llegada a la Plaza del Ayuntamiento, en cuya plaza se celebra la tradicional convivencia de la hermandad antes de la salida de las carretas a las 5 de la tarde, acompañando al Simpecado, camino de la aldea.

El sábado, pernoctamos en Guadix tras el paso por Fiñana y el domingo es digno de destacar nuestro paso por Coria que recupera D. Miguel Tijeras como Hermano Mayor hace tres años tras varios sin hacer este tramo. También emotivo es nuestro recorrido, ya el lunes, por las calles de Benacazón y nuestra presentación ante las hermandades del Rocío, de la Soledad y de la Vera Cruz de tan bella localidad. Tras la Misa del Alba, nos dirigimos al Vado del Quema, donde llegaremos a las seis de la tarde aproximadamente. El martes alcanzamos Villamanrique de la Condesa hacia las ocho de la tarde y allí nos postramos ante su hdad. del Rocío en los porches manriqueños y realizamos el rezo del Santo Rosario. A la mañana siguiente, tras la Misa del Alba seguimos camino hacia la última parada en el Palacio del Rey donde rezamos el Rosario y velamos al Simpecado. Por fin, el jueves, una vez finalizada la Misa del Alba, nuestra mirada se fija en el horizonte buscando vislumbrar las primeras casas de El Rocío y así, sobre las trece horas llegamos al Puente del Ajolí y rezamos la salve y de allí a **nuestra Casa-Hdad, en la Calle de las Hermandades número 4.**

Tras el glorioso Lunes de Pentecostés y nuestro **encuentro con la Reina de las Marismas**, partimos hacia Almería, con escala en Sevilla, hacia las seis de la tarde, esta vez sin camino de vuelta.

La entrada en Almería la hacemos el martes a las veintiuna horas y recibimos a nuestro Simpecado en la Plaza. Para finalizar celebramos una **misa de Acción de Gracias en la Parroquia de San Pedro** y rezamos la Salve por otro Rocío más vivido y pidiendo para poder volver al año siguiente.

[HERMANDAD DEL ROCÍO DE ALMERÍA]

Francisco Zambrano Maldonado

HERMANO MAYOR

"Ser el portador de la Medalla de Hermano Mayor de la Hermandad del Rocío de Huelva, me llenará de satisfacción y orgullo"

Desde pequeño, apenas contaba 11 años, empiezo a sentir mi devoción rociera, pues los días próximos a la salida de la Hermandad del Rocío de Huelva, se palpaba en mi casa, ese maravilloso ambiente que suponía, preparar la salida para la Aldea, viniendo a mi memoria, la estampa de mi querida abuela materna Isabel, con su pañuelo en el cuello, dispuesta a subir al camión, junto a otros familiares, vecinos y amigos, que les llevaría a la Ermita del Rocío, con los nervios propios, por mi corta edad, deseando poder conocer y disfrutar de esa nueva y dichosa experiencia, que afortunadamente, he continuado hasta nuestros días.

En los años que se construía la carretera de Almonte a Matalascañas, a la altura aproximadamente del barrio de las gallinas, estaba situado el edificio, que servía de laboratorio y oficinas a Obas Públicas, empresa que efectuaba dicha obra y de la cual mi padre era el chófer del Ingeniero jefe, por lo que durante muchos años pudimos disfrutar de ella en los día de romería en unión de mi familia a la que se agregaba , mi entonces novia Juani, actualmente, mi querida esposa, así mismo, he vivido otros Rocíos con mis amigos de Palos de la Frontera, entre ellos, Manolo Gómez.

En el año 1984, recuerdo haber asistido a la Peregrinación, que anualmente organiza la Hdad. de Huelva, junto a mi esposa y mi hija Vanessa muy chiquitita, siendo ese mismo año el que causo alta como Hermano de la Hermandad. Formé parte más tarde de la Junta de Gobierno durante la presidencia de Antonio Arias, aportando mi modesta colaboración, unido al cariño que siempre he profesado a mi querida Hermandad y a la Reina de las Marismas Almonteñas, nuestra amadísima Virgen del Rocío.

He formado parte de la Peña rociera Centenario, junto a mis buenos amigos y excelentes rocieros con los que durante varios años hemos compartido momentos únicos e inolvidables. Pasado unos años y, movidos por la ilusión de que nuestros hijos nos acompañaran en nuestro caminar hacia la Aldea, decidimos crear una reunión familiar, la cual ha ido creciendo al compás de nuestra juventud rociera. Gracias a ellos hoy día puedo cumplir mi gran ilusión de ser Hermano Mayor de ésta, mi Hermandad de Huelva.

En ella son innumerables las veces que he disfrutado de actos, organizados por la misma, junto a amigos de verdad y familia, tanto en Peregrinaciones, Caminos, Actos, Traslados y Rocíos, imposibles de olvidar. Siendo en el año 2010, alentado por mi esposa y mis hijas Vanessa y Virginia, cuando me decido a cumplir el gran sueño de todos los buenos devotos y rocieros, presentándome a la elección de Hermano Mayor de mi querida Hermandad, a la que durante muchos años he acompañado en sus salidas y caminos hasta la Aldea, habiendo salido elegido para tal fin, con la seguridad de que la Santísima Virgen ha querido premiarme y concederme tal honor, ya que el próximo año 2011, junto a mi familia y amigos seré el portador de la Medalla de Hermano Mayor de la Hermandad del Rocío de Huelva, que me llenará de satisfacción y orgullo, no sólo a mi persona, sino también a todos los que me quieren y están conmigo esperando que llegue ese maravilloso día en el que junto a todos ellos y a todos los devotos fieles de Huelva, pueda presentarme *ANTE ESA VIRGEN DEL ROCÍO PARA QUE NOS CUBRA A TODOS CON SU MANTO* que estará a mi lado, dándome ánimos, fuerzas, devoción y fe para desempeñar este maravilloso cargo, y llevar a feliz término hasta la Aldea Almonteña a toda mi Hermandad con sus hermanos, peregrinos y devotos que acompañarán, un año más, junto a la Blanca Paloma y postrarnos a sus pies, para agradecerle y pedirle

SALUD Y SUERTE PARA EL AÑO QUE VIENE

VOLVER A VERTE

El color de la tecnología.

Impresores desde 1922

GÓMEZ ALCALÁ
IMPRESORES

www.gomezalcala.com
gomezalcala@hotmail.com

Polígono La Colmenilla, Calle D - Nave 4 - Teléf. 959 301 885 - Fax 959 300 089
Apartado de Correos 175 - 21500 GIBRALEÓN (Huelva)

Veintidós años de Camino

En el año 1986, una pandilla de amigos de 16 años decidimos hacer nuestro primer camino. Íbamos cerca de 35 personas con muchas tortillas de patatas, bocadillos y ganas de cantar y vivir el camino. El tractor iba cubierto de ramas de palmeras y, dentro, todas las niñas estrenando traje para la salida por Huelva. Al llegar a Aragonesa, nos poníamos la bata rociera, más cómoda para el resto de camino y ia disfrutar!.

Desde entonces seguimos igual, los fundadores no faltamos y cada año vienen personas invitadas que comparten con nosotros estos dos mágicos días en los que nos olvidamos de los problemas, del trabajo...

Con el tiempo, nuestro remolque está acondicionado con toda la infraestructura necesaria. Lo decoramos el miércoles en mi casa, lo metemos en el patio y le ponemos nuestros volantes, bancos, mesas cada año inventamos algo nuevo.

El jueves quedamos muy temprano y como dice la sevillana "Mi camino comienza desde mi puerta". Hacemos la salida por Huelva con nuestros hijos, todos somos hermanos de la Hermandad así que siempre llevamos un número del 1 al 30 de la caravana. Una parte va andando por la ciudad acompañando al Simpecado y otra permanece con los niños en el tractor sembrando la semilla para que después sean buenos rocieros. Al llegar a Colón, se bajan todos los pequeños y se suben los que caminaban.

El jueves es un día de convivencia, cantamos, reímos, compartimos, recordamos los caminos vividos, lloramos, bailamos tocamos la guitarra sin parar y disfrutamos de los amigos. Se nos acercan caballistas porque el ambiente es especial y al caer la tarde nuestros cantes se funden con la magia del camino. Cuando nos damos cuenta siempre vamos los últimos. Hemos recogido peregrinos agotados, vecinos de otros carros que se han perdido del suyo... Recuerdo uno que en agradecimiento no paraba de colaborar en atender a los caballistas, otro año, nos encontramos un jinete que se había caído y nos encargamos de auxiliarlo y atenderlo, en fin un poco de todo.

Al llegar a la parada de Bodegones, ahora la Matilla, vamos a cantarle al Simpecado y a estar un ratito con él, aunque solo lo vemos en la salida y por la noche porque cuando llegamos a las paradas ya se ha marchado, el Simpecado está presente en nosotros en cada momento y en muchas de nuestras sevillanas.

El viernes es otro día diferente, hasta Gato seguimos todos juntos en el tractor pero a partir de ahí, de unas 30 personas que vamos montadas en el tractor, se quedan 2 ó 3. Unos se echan a andar y ya no se separan del Simpecado. Otras se montan a la grupa de los caballos que nos acompañan, pero el objetivo es estar allí, al lado del Simpecado, arropándole hasta su entrada en la Casa de Hermandad. Siempre intentamos que el tractor mantenga su número, aunque no es fácil, porque otros tractores se adelantan y rompen el orden de numeración. El año pasado fue el primero que hubo un control y disciplina a la hora de respetar este orden.

"Para nosotros el camino es ir con todos los amigos a nuestro lado y el Simpecado dentro de nuestro corazón, no estamos dispuestos a dividirnos"

Para finalizar decir que actualmente estamos todos casados, con hijos, trabajando... y a veces, se habla de hacer el camino en carro tradicional o en jardinera, pero hemos llegado a la conclusión de que somos felices como estamos y no queremos cambiar. Para nosotros el camino es ir con todos los amigos a nuestro lado y el Simpecado dentro de nuestro corazón, no estamos dispuestos a dividirnos.

[CARMINA CABEZA]

Nacional.
Internacional.
Opinión.
Huelva.
Deportes.
Sociedad...
Y empresas,
a diario.

La actualidad no se detiene. La información tampoco.
Cada día las noticias cambian. Siempre hay algo nuevo.
Y en la vida empresarial es básico estar informados.
HUELVA INFORMACIÓN te ofrece las noticias del día a día.
Con rigor y en profundidad. De cerca y de lejos.
Información nacional, internacional y local.
Deportiva y también económica.
Para no perderle el pulso a la actualidad.

v.huelvainformación.es
Tu información en tiempo real

25 aniversario
Huelva Información

Agenda 2011

ENERO

4 Martes: Visita de los Reyes Magos a la Casa Hermandad.

23 Domingo: Participación en la procesión de San Sebastián por las calles de Huelva.

25 Martes: Asamblea General Ordinaria de Hermanos 20:30 h, Primera convocatoria y 21:00 h Segunda.

26 Miércoles: Inicio del proceso electoral para Hermano Mayor para la Romería 2012. Fecha de las elecciones y normas en el tablón de anuncios de la Casa-Hdad.

FEBRERO

31 de enero al 11 de febrero: Inscripción de vehículos para peregrinación de Marzo.

12 Sábado: Pase de Trajes Rocieros.

25 Viernes: Finalización proceso electoral Hermano Mayor Romería 2012.

MARZO

6 Domingo: Peregrinación Extraordinaria de la Hermandad, con Santa Misa en el Santuario en el Rocío 13:00h.

ABRIL

14 Jueves: Exaltación a la Saeta.

24 Domingo: Anuncio de los tamborileros por las calles de Huelva de los 50 días que faltan para Pentecostés.

25 Lunes: Comienzo de inscripciones de vehículos para la Romería.

MAYO

3 Martes: 19:30 Entrega de premios concurso fotográfico Romería del Rocío 2010. Presentación del cartel anunciador Romería 2011. Apertura del concurso fotográfico Romería del Rocío 2011.

8 Domingo: 7:30 Rosario de la Aurora con traslado del Simpecado a la Parroquia de Ntra. Sra. del Rocío.

9 Lunes: Asamblea General Ordinaria de hermanos y Elección del Hermano Mayor para la Romería 2012. 20:30h, Primera convocatoria y 21:00h Segunda. Horario de votaciones en el tablón de anuncios Casa-Hdad.

11 Miércoles: Primer día de Triduo 21:00h.

12 Jueves: Segundo día de Triduo 21:00h.

13 Viernes: Tercer día de Triduo 21:00h. Finalización del plazo de Inscripciones de carros, jardineras y tractores.

14 Sábado: 20:00h Función principal de Instituto con Renovación del Triple Voto a la Virgen del Rocío. A su finalización Solemne Traslado del Simpecado a la Casa Hdad.

17 Martes: Sorteo de carros tradicionales y cuadrados.

18 Miércoles: Sorteo de coches de doma, jardineras y charrets.

19 Jueves: Sorteo de tractores.

21 Sábado: 21:00 Pregón Rociero en el Gran teatro de Huelva y Caldereta en Honor del Pregonero.

JUNIO

9 Jueves: 8:00 Misa de Romeros en la Casa-Hdad. y salida para el Rocío.

Del 9 al 15: Romería del Rocio 2011.

24 Viernes: Celebración fin de curso de la Escuela de Baile.

26 Domingo: Participación de la Hdad. en la procesión del Corpus Christi.

JULIO-AGOSTO

2 Sábado: 21:00h Misa de acción de Gracias en la parroquia de Ntra. Sra. del Rocio de Huelva. Toma de posesión del Hermano Mayor de la Romería 2012 con posterior Gazpacho Rociero en Honor al Hermano Mayor 2011.

28 Jueves: Cena apertura Caseta Colombinas.

29 Julio al 3 Agosto Fiestas Colombinas: Tradicional caseta en el Recinto ferial.

SEPTIEMBRE

7 Miércoles: Participación en la Procesión de la Virgen de la Cinta.

OCTUBRE

2 Domingo: Ofrenda floral a la Virgen de la Cinta.

22 Sábado: XXX Concentración de paellas en La Matilla.

25 Martes: Fallo del Concurso Fotográfico Romería del Rocío 2011.

NOVIEMBRE

2 Miércoles: Misa por los hermanos difuntos en la Casa-Hermandad de Huelva a las 21 horas.

7 Lunes: Apertura de la exposición de fotos presentadas al Concurso Fotográfico Romería del Rocío 2011.

DICIEMBRE

7 Miércoles: Vigilia de la Inmaculada e Imposición de medallas a los nuevos hermanos.

10 Sábado: 12:00h Convivencia y Reyes a los acogidos en la Ciudad de los Niños.

11 Domingo: Visita al Asilo de Ancianos de Huelva.

15 Jueves: Exaltación de la Navidad.

24 Sábado: Misa del Gallo.

ROSARIO

Días de celebración del Rosario

ENERO: 13-20-27
FEBRERO: 3-10-17-24
MARZO: 3-10-17-24-31
ABRIL: 7-28
MAYO: 5
OCTUBRE: 6-13-20-27
NOVIEMBRE: 3-10-17-24
DICIEMBRE: 1

Feliz Navidad

Próspero 2011

La Rocina se despierta de forma distinta
las flores de Pascua adornan ya su altar,
y hasta el agua del pocito parece estar más fría,
aunque parezca mentira, volvió a llegar la Navidad.

Navidad de alegría en las casas rocieras,
de pestiños, villancicos y juguetes en el salón,
pues el Pastorcito Divino va a nacer en pocos días
y debemos recibirlo con gozo, paz y oración.

¡Cantemos rocieros de Huelva,
cantémosle una nana al Redentor!
¡Que como nosotros no lo hace nadie,
y hasta Él mismo sonríe con la pandereta,
la flauta y el tambor!

¡Que no se diga de esa gente de Huelva!
que en mayo suspira por ir a verte en las arenas
y en diciembre todos te entregan su corazón,
rendidos ante tus plantas Blanca Paloma,
y ante el Pastorcillo, Divino Redentor.

Que todos seamos aún más cristianos
y la bondad y la limosna nuestro estandarte,
así recibiremos la llegada de Dios mismo,
preparados Señor para amarte y adorarte.

Sisi de la Corte
Exaltadora Navidad 2010

Actos Navidad 2010

DICIEMBRE

Martes 7 a las 20:00 h : Vigilia de la Inmaculada e imposición de medallas a nuevos hermanos.

Sábado 11 a las 12 h: Convivencia y entrega de regalos a los miembros de la "Ciudad de los Niños" en nuestra Casa de Hermandad del Rocío.

Domingo 12 a las 17:00 h: Visita al Asilo de Ancianos de Huelva.

Jueves 16 a las 21:00 h: Exaltación de la Navidad a cargo de N.H.Dª. Sisi de la Corte.

Sábado 18: Cena de Navidad de la Hermandad en Nuestra casa de Huelva.

Viernes 24: Misa del Gallo en nuestra Capilla a las doce de la noche

ENERO

Martes 4 (hora por determinar): Visita de SS.MM. Los Reyes de Oriente a nuestra casa de Hermandad para hacer entrega de Regalos a nuestros hermanos más pequeños. (Organiza el Grupo Joven de la Hermandad.

Rocío
2010

De extraordinario creemos que se podría calificar este Rocío de 2010. A pesar de las grandes novedades, de las posibles incertidumbres ante la peatonalización de la Gran Vía y los cambios de pernocta y de camino, todo ha transcurrido no sólo con normalidad sino que de una manera más que satisfactoria; entendiendo, claro, que siempre existirán aspectos mejorables objeto de estudio.

Ya en las primeras horas del Jueves, los "vivas" entrecortados de nuestro Hermano Mayor, Juan José Chaves, presagiaban cómo íbamos a vivir esta Romería con los sentimientos a flor de piel. Así, desde nuestra Capilla, comenzaba a manar un río de color y alegría que anunciaba a Huelva, que su Hermandad salía para El Rocío; se iniciaba el bello discurrir por las calles de nuestra ciudad con el arropo habitual del gentío y las ofrendas tradicionales, pudiendo destacar la ausencia de problemas en el temido paso por la Casa Consistorial.

Una vez metidos en Camino, tras la despedida en el Muelle del Tinto, entre copa, oración y cante, las miras se ponían en el cumplimiento de los horarios y la llegada a la pernocta... la llegada a La Matilla.

"A pesar de las grandes novedades, todo ha transcurrido no sólo con normalidad sino que de una manera más que satisfactoria"

Mucho se había trabajado en el asunto y los frutos de esa labor no tardaron en llegar ya que, para sorpresa de algunos y satisfacción de todos, hacia las ocho de la tarde llegamos al lugar de descanso pudiendo contemplar bellísimas estampas de la Carroza de nuestro Simpecado aposentándose en La Matilla bajo la luz anaranjada del crepúsculo entre los abrazos y la emoción de los responsables. Con ello, sobre las once de la noche toda la caravana descansaba en la nueva pernocta y a las doce, comenzaba, por primera vez, la Eucaristía en Acción de Gracias por el día de camino andado y reponedora de fuerzas para el que venía.

A la mañana siguiente, muy temprano, el tamboril nos avisaba de la pronta Salida hacia Gato; el trayecto era más largo y no había tiempo que perder. La mayor distancia se hizo notar, sobre todo en los animales, y, después de comer, la partida del paraje de Doñana se demoró para que las bestias pudieran abrevar con tranquilidad. Este retraso y la dureza de las arenas, ya bastante removidas, provocaron que la llegada al Barrio de las Gallinas

"Nuestra Blanca Paloma, la Virgen del Rocío, se acercó en dos ocasiones a nosotros permitiendo el rezo de dos Salves y culminando con nuestros vivas, piropos y oles"

se hiciera algo más tarde. Sin embargo nada pudo deslucir la entrada triunfal de nuestra Hermandad en El Rocío. Apoteósico fue el trayecto hasta llegar a la Casa-Hdad. de El Real; los vítores y los cantes se sucedieron hasta las mismas puertas de la Capilla y la emoción corría por las mejillas de todos los presentes. Fueron lágrimas de oración y agradecimiento a la Madre de las Rocinas por tantas cosas... deber cumplido, alegrías, ausencias...

En la Aldea todo transcurre con la bella impronta que la Hermandad Matriz imprime en sus actos. Hicimos nuestra Presentación con la solera que nos caracteriza y participamos corporativamente en la impresionante Misa del Real y en el Rosario. Pero sin duda alguna, el momento culmen para los rocieros de Huelva por lo indescriptible del honor que supuso para nosotros, fue la visita de la Reina de las Marismas a nuestro Simpecado, a las puertas de nuestra Casa, por dos veces. Ahí murieron todos los sinsabores. Nuestra Blanca Paloma, la Virgen del Rocío, se acercó en dos ocasiones a nosotros permitiendo el rezo de dos Salves y culminando con nuestros vivas, piropos y oles puestos en boca de nuestro Director Espiritual, José Antonio Sosa, en su primer Rocío con nosotros. No hay palabras para describir las sensaciones; sólo podemos dar las gracias infinitas a la Santísima Virgen y a sus hijos almonteños.

Como sabréis todos, la vuelta siempre es más tranquila, más entrañable. Salimos pronto de la Gloria para adentrarnos en el camino, donde podemos resaltar el bonito encuentro en Gato con la Hermandad de Emigrantes a nuestra llegada y con la de Punta Umbría a la salida. En La Matilla rezamos el Rosario a media noche y ya en Huelva, con el corazón henchido de recuerdos imborrables, tras la entrega de la Bandera Blanca Asuncionista al Hermano Mayor de la Romería de 2.011, D. Francisco Zambrano, hicimos la entrada por la ciudad, cansados pero contentos, hasta la Casa-Hdad. Allí, la última Salve. las últimas oraciones, los últimos vivas a la Virgen del Rocío, a nuestro Simpecado, a la Hermandad de Huelva y a su Hermano Mayor; los últimos momentos de esta Romería.

Es mucho el personal ajeno al Hermano Mayor y a la Junta de Gobierno, que vela por el buen transcurrir del camino y al que hay que agradecer su trabajo: Guardia Civil, mecánicos, motoristas, veterinarios, transportistas... Pero quisiéramos mencionar especialmente, en esta ocasión, a los sanitarios, a Antonio José como Técnico de Transporte Sanitario; a Jesús, Auxiliar de Transporte Sanitario y a Antonia y Sonia como Diplomadas Universitarias de Enfermería que desde nuestra ambulancia han atendido a innumerables romeros y peregrinos, especialmente la primera noche de La Matilla. Gracias a todos.

El Rocío de 2.010, va a ser difícil de olvidar para muchos y por muchas circunstancias; y entre ellas, sin temor a equivocarnos, por D. Juan José Chaves, el Hermano Mayor, que desde su humildad, su sencillez y su entrega, ha hecho más grande si cabe, nuestra vida de Hermandad y nuestra presencia en la Aldea.

'Una experiencia única'

Carlos A. Martín Bernal

El sentimiento rociero se lleva impregnado en la piel. A los rocieros se les ve, se les oye, se les siente... Hombres, mujeres, jóvenes, ancianos, niños... Generaciones que maman una forma especial, distinta, de querer a la Virgen desde los primeros días de sus vidas. Y yo, que cada vez soy más mariano, que siento a María Santísima a través de mi Virgen del Amor y de la Virgen del Rocío y que, por primera vez no pude acompañar a mi Dolorosa el pasado Lunes Santo en su manigueta, decidí acompañar al Simpecado de Huelva en su salida, buscando el cobijo de la Madre. No lo podré olvidar.

En las últimas horas de la noche ya se empieza a vivir el día que viene... La ropa, los aromas, los animales... Ya al amanecer del Jueves, los rezos, las lágrimas y las gracias por un año más se pueden palpar entre ese gentío que debe sentirse afortunado por ver salir a nuestra Hermandad con su Simpecado. Y así, henchido el corazón de gozo, me dispuse a vivir la Misa de Romeros compartiendo con todos los presentes, que lo estaban de verdad, una Eucaristía llena de la devoción rociera de nuestro Director Espiritual D. José Antonio Sosa.

"Decidí acompañar al Simpecado de Huelva en su salida, buscando el cobijo de la Madre. No lo podré olvidar"

Ctra. Huelva-Sevilla, Km. 77,5 SAN JUAN DEL PUERTO (HUELVA).
Tlf. 959 36 70 72 - 959 36 70 58 Fax: 959 36 70 77

FOTOGRAFÍAS CEDIDAS POR ODIEL INFORMACIÓN

Al acabar la Misa, todos, con los nervios a flor de piel, esperamos que la Carroza empiece su Camino. El Simpecado fue colocado en su lugar y Juan José Chaves, el Hermano Mayor, nos transmitió ánimo, esperanza y amor dando los vivas que nosotros contestábamos con el corazón. Al instante, comenzó su larga travesía hacia El Rocío. Las lágrimas en nuestro rostro deseaban un buen camino y no tener problemas de ningún tipo. Los carreros y los mulos saben su trabajo y al paso del Simpecado las calles onubenses se hacen fértiles. Se ve al pueblo de Huelva vitoreándole y rezándole por todos sitios; en la Iglesia del Rocío, en la Diputación, en el Ayuntamiento, en la Comandancia...

Todo el discurrir por nuestra ciudad fue magnífico con una gran cantidad de niños y niñas vestidos para la ocasión que acompañaban a nuestra Hermandad. El peregrino a pie, que va junto al Simpecado, va orando, dando gracias, pidiendo favores a nuestra Virgen del Rocío... Sólo había que ver nuestras caras, mirarnos a los ojos sin tener que contar nuestros problemas. Yo, gracias a la Virgen, he tenido la ayuda de algunos veteranos que, con sus brazos sobre mis hombros guiaban mi caminar. Había que llevar un camino recto, junto al Simpecado y rogarle, pedirle, rezarle a Nuestra Señora para que nos permita seguir junto a Ella y junto a los nuestros.

El sentimiento rociero derrochado en la Salida de la Hermandad de Huelva ha sido desmedido. No esperaba emocionarme tanto. Sin embargo, después de la ayuda de mis amigos, no he podido dejar de soltar lágrimas en ese peregrinar por toda la ciudad deseando que la ayuda de la Virgen del Rocío llegue a mí en estos meses que llevo de enfermedad.

Ha sido una experiencia fantástica la de seguir tan de cerca la Salida de nuestro Simpecado de Huelva, que espero repetir años próximos. Fue una vivencia única, que conté a todos los míos y que perdurará siempre en mi memoria y en mi corazón, donde se agradece, se reza y se llora por estar tan cerca de nuestro Simpecado, tan cerca de nuestra Virgen del Rocío a la que le ruego esperanza y alivio para el camino de mi vida.

TRIDUO:

Tras el traslado previo del Simpecado en Rosario de la Aurora hasta nuestra querida Parroquia, durante los días 14 al 17 de Abril, esta Hermandad celebró su Solemne Triduo en honor a Mª Stma. del Rocío. Para esta ocasión contamos con la Predicación de Fray Alexis González Gaspar, Capellán de la Hermandad del Rocío de Jerez de la Frontera, quien sin duda alguna nos hizo vibrar con sus sentidas homilías llenas de cariño y sentimiento hacia la Blanca Paloma. Fueron tres días de gozo y disfrute para cuantos llenamos la Iglesia del Rocío.

FUNCIÓN PRINCIPAL

A la finalización del Triduo, al día siguiente, tuvo lugar la Solemne Función Principal de Instituto que bajo la Presidencia de nuestro Capellán, tuvo lugar ante nuestro Simpecado, que entronizado en su nuevo altar de cultos brilló de manera intensa. Destacamos la Solemnidad con que se realizó toda la ceremonia, destacando la participación por vez primera del Grupo de Acólitos de nuestra Hermandad, revestidos con las Dalmáticas que estrenaron para la ocasión.

ELECCION HERMANO MAYOR 2011

Después de un primer proceso electoral que hubo de ser anulado por un escaso número de votos para alcanzar el Quorum suficiente, y tras la retirada de la candidatura de N.H.D. José María Ruiz Rengel, quedó proclamado por la Junta de Gobierno a tenor de los vigentes Estatutos N.H.D. Francisco Zambrano Maldonado como Hermano Mayor para 2011.

CORPUS 2010

Un año más nuestro Simpecado acudió con la Junta de Gobierno al frente a la Procesión del Corpus Christi, celebrada el 6 de Junio y organizada por la Diócesis de nuestra ciudad.

GAZPACHO

Merecidísimo el homenaje que ésta Corporación Rociera ofreció a su Hermano Mayor D. Juan José Chaves Maestre a la finalización de la Misa de Acción de Gracias y toma de posesión del nuevo Hermano Mayor que celebramos el pasado 26 de Junio. Numerosos hermanos se unieron a éste acto para agradecer a Juan José su magnífica Romería.

PROCESIÓN DE LA CINTA

A requerimiento de la Hermandad de la Patrona, nuevamente acudimos con nuestro Simpecado a la Solemne Procesión de la Virgen de la Cinta, celebrada el pasado 7 de Septiembre.

PREGÓN 2010

El pasado 8 de mayo, nuevamente se abrieron las puertas del Gran Teatro de nuestra ciudad para albergar el pregón de los rocieros de Huelva. Magnífica disertación, llena de sentimiento y poesía, la que dedicó nuestro querido amigo y rociero Pepe León. El pregonero manifestó sentirse abrumado ante el cariño y la responsabilidad del pregón, y por parte de la Hermandad, satisfacción por su buen trabajo.

COLOMBINAS 2010

Agosto es mes de Colombinas y nuestra Hermandad una vez más estuvo presente con el montaje de la caseta, que sirvió sin duda como lugar de convivencia y diversión entre todos, así como para después de un intenso trabajo por parte de muchísimos hermanos que quisieron colaborar , lograr otro importante éxito en lo económico tanto para la Hermandad como para su destino a obras sociales, cantidad ésta que una vez más se verá fuertemente aumentada con la dedicación de los ingresos de la tómbola.

FIN DE CURSO BAILE/TAMBORILEROS 2009 - 2010

Una magnífica fiesta en la que pudimos observar el trabajo sin descanso de nuestras escuelas de baile y tamboril, puso punto y final al curso rociero de ambas. En ella vivimos momentos de emoción y nervios entre los alumnos que dejaron su buen hacer ante una más que nutrida concurrencia que llenó el patio de nuestra Casa Hermandad.

EFEMÉRIDES EN EL ROCÍO

Durante la Romería del 2.010, tres hermandades, ahijadas nuestras, cumplían importantes aniversarios y, como no podía ser menos, nuestra Hermandad de Huelva tuvo un detalle con ellas como recuerdo de tales acontecimientos. La Hermandad de Madrid cumplía su Cincuentenario, mientras que Bonares y Gibraleón hacían sus 75 años de existencia. Desde estas líneas nos sumamos a las felicitaciones a sus hermanos y les deseamos larga vida en la propagación de la devoción a la Virgen del Rocío.

ROSARIOS

Con el curso recientemente iniciado, comenzaron los rosarios en nuestra capilla. Como es tradicional, cada Jueves a las 21:00 el hermano de Huelva tiene una cita ante nuestro Simpecado para hacer una ratito de oración y cante a nuestra Venerada Madre del Rocío.

INICIO DEL CURSO 2010 – 2011

El primer Domingo de Octubre y por segunda vez consecutiva, celebramos en el Santuario de la Patrona de la Ciudad, la Virgen Chiquita, el inicio del presente curso rociero. Todos los grupos de la Hermandad y numerosos hermanos se dieron cita en dicho acto, destacando la importante ofrenda floral que por parte de todos llenó de flores el Presbiterio de tan querido Templo.

INICIO ACTIVIDADES EN LAS ESCUELAS

Con la llegada del mes de Octubre, nuestras escuelas y todos los demás grupos de la Hermandad se encuentran a pleno rendimiento llenando de calor y vida nuestra casa.

MISA DE DIFUNTOS

Tal y como marcan nuestro Estatutos y bajo la presidencia de nuestro Capellán, el pasado día 2 de Noviembre celebramos en nuestra Capilla la misa por el sufragio de todos nuestros hermanos difuntos.

PAELLAS

Con el incomparable marco de “La Matilla” por primera vez por testigo, celebramos la XXIX Concentración de Paellas el pasado mes de Octubre. Como novedad el paraje de la pernocta de la Hermandad y la bendición de un monolito allí colocado que ha de indicar, a todo el que por allí pase, que es lugar de pernocta de la Hermandad del Rocío de Huelva. Un elevado número de hermanos concurrieron en ésta día de convivencia fraterna entre todos.

Santa Otilia
primera ópticos
Desde 1967
Mendez Nuñez, 20 - Huelva
Centro Comercial Islantilla. Lepe (Huelva)
www.santaotilla.com

REAL E ILUSTRE HERMANDAD
DE NUESTRA SEÑORA DEL ROCÍO
DE HUELVA

!ACTUALÍZATE!

Para estar al día de todas las noticias de tu hermandad,
!ACTUALÍZATE!

1. Envía tus datos, e-mail y móvil a **www.hermandaddelrociohuelva.com**
2. Pon en el asunto: *Actualízate*
3. Llamando al T. **959 234 658** o en la propia Hermandad.

REAL E ILUSTRE HERMANDAD
DE NUESTRA SEÑORA DEL ROCÍO
DE HUELVA

Hermano de Flores de la Hermandad del Rocío de Huelva

Deseo colaborar como Hermano de Flores de la Hermandad del Rocío de Huelva, abonando la cantidad de _____ euros, mediante la siguiente forma de pago:

NOMBRE: _____

DNI: _____ TLF.: _____

FIRMA:

☐ Domiciliación bancaria: ☐ En efectivo en la Hermandad.

C.C: | | | | | | | | | | | | | | | | | | | | |

☐ Realizando un ingreso en la cuenta de la Hermandad: (La Caixa)

C.C: | 2 | 1 | 0 | 0 | 2 | 1 | 1 | 6 | 8 | 8 | 0 | 2 | 0 | 0 | 2 | 5 | 9 | 7 | 0 | 3 |

Para domiciliar tu aportación, recorta este cupón y envíalo a la dirección de la Hermandad.

COLABORA CON TU CASA HERMANDAD.

Este mes de diciembre podéis devolver a la Hermandad las huchas que os llevásteis a casa para realizar vuestra donación a lo largo de este año y colaborar así en las obras que queremos realizar para ampliar nuestras instalaciones.

Entre todos los números participantes han resultado premiados los siguientes:

- DIA 19 DE FEBRERO: **46270**
- DIA 30 DE ABRIL: **00868**
- DIA 25 DE JUNIO: **27356**
- DIA 9 DE JULIO: **98389**
- DIA 13 DE AGOSTO: **75595**
- DIA 20 DE AGOSTO: **14860**

MANOLO DAMAS EN EL RECUERDO

Comenzaba el nuevo curso 2010 – 2011 cuando recibimos la tristísima noticia del fallecimiento del que fuera Hermano Mayor en dos ocasiones y hermano comprometido con nuestra Hermandad toda su vida, Manolo Damas.

Fue sin duda alguna, un exponente de los hermanos de Huelva. Alguien que con su forma de entender a su Hermandad y al Rocío, nos deja un legado para muchas generaciones que hoy estamos en la Hermandad de cómo era y como ha de ser un rociero. Sencillo, caballeroso, cabal, humilde, castizo...un rociero... sin importarle quien o quienes... sin reclamar lo que para sí hubiese sido de plena justicia... colaborador... atento... rociero...

Descanse en paz al lado de "su Blanca Paloma" a la que seguro estará contando una y otra vez "Cositas del Rocío".

www.hermandadrociohuelva.com
http://coro.hermandadrociohuelva.com

LA HERMANDAD EN LAS REDES SOCIALES

Con el fin de compartir nuestras vivencias, eventos, fotos, noticias, historia y mucho más, la Hermandad del Rocío de Huelva tiene en la web varios puntos de encuentro para que participéis y disfrutemos de la experiencia de ser rociero todos juntos.

¡Búscanos en **facebook**, **tuenti** o **blogger** y participa, te estamos esperando!

Lotería de Navidad

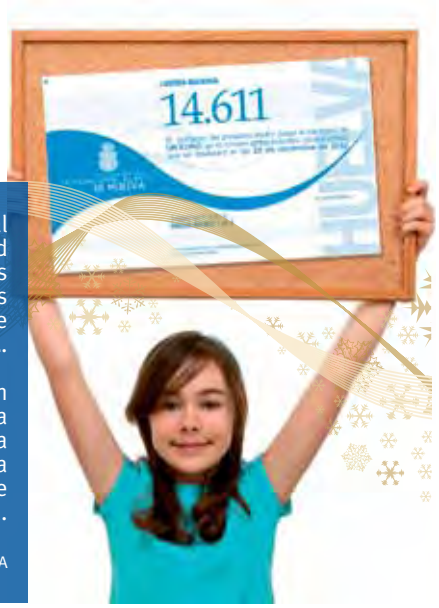

Como viene siendo habitual en estas fechas, la hermandad pone a disposición de todos sus hermanos y simpatizantes participaciones de lotería de navidad del **número 14611**.

Si estás interesado en adquirir participaciones para ti y los tuyos y tentar a la suerte además de ayudar a tu hermandad, no dudes de pasarte por la secretaría.

La Tesorera

'Marcados en nuestra

Queridos hermanos:

Durante todo este tiempo pasado desempeñando en nuestra Hermandad las funciones propias del o la Vocal de Obras Sociales y Caritativas he podido disfrutar y estar presente en muchos momentos llenos de emoción, alegría, fe, cariño, tristeza, dolor, devoción, amor... y muchos más que son difíciles de explicar con palabras.

Hoy, gracias a una nueva publicación de nuestra revista Senderos, quiero compartir con todos ustedes algunos de estos momentos vividos. Además me gustaría que fuese un sencillo homenaje y reconocimiento a todas estas personas o entidades a las que nuestra Hermandad de una u otra manera ha ofrecido su ayuda dentro de sus posibilidades. También quisiera resaltar la gran labor humanitaria de todas aquellas personas voluntarias o no que durante todo este tiempo pasado he conocido dedicando parte de su tiempo al cuidado, aprendizaje de los más desfavorecidos tanto dentro de nuestra ciudad como fuera de ésta..

Nada más llegar tuve la suerte de conocer a una señora y a su familia. Esta señora estaba atravesando unos momentos muy complicados familiarmente debido a la grave enfermedad que padecía ella y su marido. Una situación económica también muy complicada porque ambos habían tenido que dejar de trabajar debido a su enfermedad.

Durante las visitas que he realizado al hogar de esta familia junto a otros hermanos de nuestra Hermandad, esta señora nos ha dado lecciones de un gran amor, fe y devoción hacia Nuestra Santísima Virgen del Rocío. Jamás perdía la esperanza en que un día se recuperaría bajo la intersección de Nuestra Señora del Rocío. Nos ha transmitido unos valores que hoy en día nuestra sociedad adolece de no poseer por el ritmo de vida que estamos llevando o padeciendo. Siempre nos recibía con una gran alegría y agradecimiento hacia nuestra Hermandad por todo lo que estábamos haciendo por su familia. Esta persona que no conocía el Rocío ni su romería ni si quiera había podido disfrutar rezando ante la mirada de Nuestra Madre y Señora del Rocío pero nada de esto era un impedimento para tener una gran fe y devoción hacia ella. Nos contaba como durante los periodos que recibía su tratamiento se aferraba a su medallita de la Virgen del Rocío que llevaba colgada del cuello. Nunca se quería alejar de ella porque le transmitía seguridad, tranquilidad y confianza.

Hoy esta señora y su marido ya no se encuentran entre nosotros pero seguro que estarán ocupando un lugar privilegiado en esas marismas azules, llenas de tantos buenos rocieros.

De todos estos encuentros recuerdo con gran cariño aquel último en el que habíamos quedado para que conociera nuestra Hermandad y pudiera rezarle frente a frente a nuestro Simpecado. Ella siempre fiel a su agradecimiento hacia nuestra Hermandad quería agasajarnos con un dulce típico de su tierra pero nada de esto fue posible porque Nuestra Madre y Señora del Rocío se la llevó para siempre a su lado para que le rezara flojito a su oído.

memoria para siempre'

Gracias a la donación desinteresada de su familia a la cual nuestra Hermandad sigue ayudando porque su situación empeoró ante la falta del calor de unos padres, la medallita a la cual esta señora se aferraba, algún día estará luciendo muy cercana a Nuestra Santísima Virgen del Rocío porque pasará a formar parte del ajuar de Nuestra Señora.

Quisiera que todos estos ejemplos de amor, fe y devoción hacia Nuestra Santísima Virgen del Rocío supiéramos transladarlos hacia nosotros mismos y pudiéramos compartirlos con los demás como fuente evangelizadora de nuestra devoción. Además de un gran ejemplo de superación en los momentos más difíciles de nuestra vida. La mayoría de estas personas con su día a día nos dan ejemplo de una gran fortaleza ante los problemas que están padeciendo. Sin embargo muchos de nosotros sin problema no estamos valorando todo lo que tenemos a nuestro alrededor.

Por todo esto debemos de ser más caritativos con las personas que lo necesitan porque además nos estamos ayudando a nosotros mismos a crecer como personas.

"Debemos de ser más caritativos con las personas que lo necesitan porque además nos estamos ayudando a nosotros mismos a crecer como personas"

Como ya os anticipé que estos momentos no se podían explicar de una manera sencilla, sino que necesitaba de un análisis más exhaustivo, tendremos que seguir compartiendo estos momentos vividos en otras publicaciones posteriores.

No me quisiera despedir de vosotros y vosotras sin antes solicitaros que todo aquel que quiera colaborar de una u otra manera con nuestra Hermandad tenga a bien acercarse por ella y prestar su ayuda desinteresada y a todos aquellos que nos prestan fielmente su colaboración, mil gracias en nombre de todas estas personas y entidades con las cuales nuestra Hermandad colabora.

Hay sonrisas, miradas, abrazos, gestos, agradecimientos... que se quedarán marcados en nuestra memoria para siempre.

[MARÍA DE LA CINTA GÓMEZ.
VOCAL DE OBRAS SOCIALES Y CARICATIVAS]

Retablo cerámico

Por vuestro apoyo
a la cultura y las tradiciones
de nuestra tierra y por ayudarnos
a cumplir nuestro sueño.

De todo corazón, gracias.

Diputación Provincial de Huelva

Puerto de Huelva

CEPSA

Fundación Cajasol

El Corte Inglés

EMPRESAS
COLABORADORAS
DESDE EL ANONIMATO

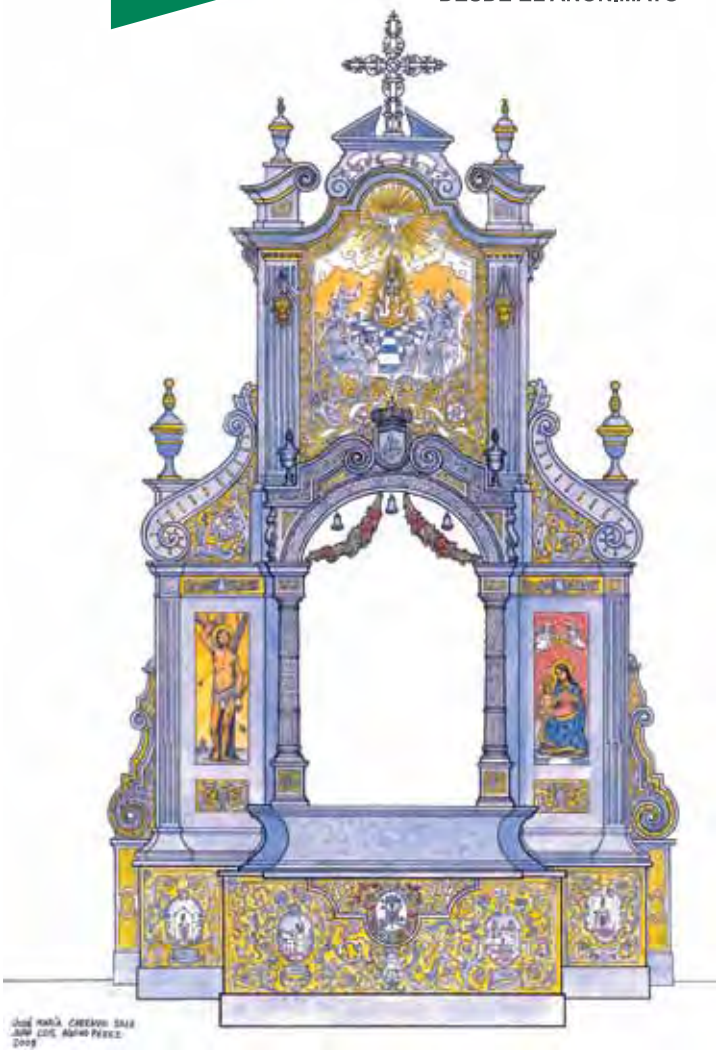

El retablo cerámico que entronizará nuestro Simpecado desde el verano del 2.011, si los plazos se desarrollan tal y como están previstos por la comisión delegada para este proyecto por la Junta de Gobierno, esta tomando forma. Gracias al trabajo de los artistas encargados de esta labor.

Tenemos que añadir que hasta la fecha esta Junta de Gobierno está completamente satisfecha del trabajo de estos artistas, de su interés, sobrepasando el meramente profesional y el cariño con el que están impregnado cada una de las piezas que salen de sus manos.

En estas fechas tenemos una exposición donde os mostramos las primeras piezas del nuevo retablo cerámico que dan idea de la calidad de su factura definitiva. Estas primeras piezas, concretamente el frontal del altar, las columnas y el frontis del camarín, han sido presentados en un acto, a tal efecto, con las explicaciones de los artistas y la presentación del calendario definitivo de su construcción. No podemos negar que esta muestra ha tenido para nosotros una especial importancia porque ese sueño que acariciamos entre todos, por fin se ha hecho en parte realidad y por primera vez podemos apreciar la calidad artística de esta obra.

De la misma forma desde la apertura de esta exposición y durante la misma se ha puesto a disposición de todos los hermanos el libro de oro del retablo donde podrán inscribir su nombre como donantes del mismo y hacer cualquier tipo de aportación económica sin cuantía mínina. Ese libro pasará a formar parte de la futura sala de patrimonio y allí permanecerá como recuerdo de todas las aportaciones.

Esperamos que esa muestra sea de vuestro máximo interés y agrado. Sírvanse las últimas frases de este articulo para agradecer el esfuerzo económico de las empresas patrocinadoras que desde el primer momento apoyaron este proyecto y, que con su aportación lo están haciendo posible.
De todo corazón, gracias.

Realización de Juego de Faroles acompañamiento del Simpecado

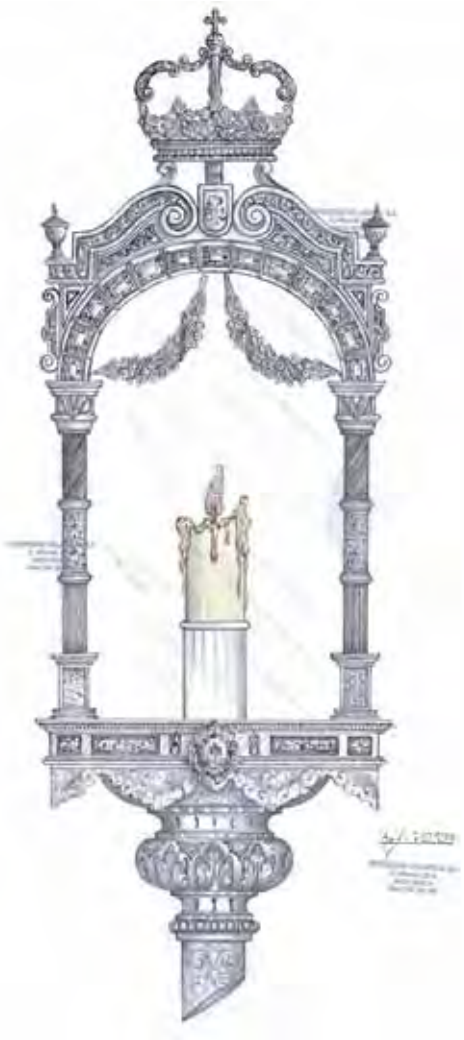

El prestigioso taller de orfebrería Villareal ha recibido el encargo de la realización de un juego de faroles de acompañamiento para nuestro Simpecado en todas aquellas ocasiones en las que sea portado a pie.

Estas piezas, de las cuales os presentamos el boceto, representan litúrgicamente la luz de la fe, luz que no se extingue que debe acompañar al dogma de fe de la concepción sin pecado de Maria, Como podéis apreciar el diseño mantiene la inspiración de nuestra carroza rematada con la corona real y para su bendición serán expuesto en la Casa Hermandad para que puedan ser apreciados por todos los hermanos.

Estos enseres, de factura exclusiva, vendrán a completar la riqueza patrimonial de nuestra Hermandad y es el deseo de esta Junta de Gobierno que sean estrenados en la próxima Peregrinación Extraordinaria a los pies de Nuestra Madre del Rocio.

Por otra parte, aprovechamos estas líneas para ofrecer nuestro más sincero agradecimiento a la Hermandad del Sto. Cristo de la Victoria y Ntra Sra de la Paz y San Rafael Arcangel “Los Mutilados” por habernos cedido hasta el día de hoy los faroles que han estado iluminando a nuestro Simpecado.

Esta es la primera de varias obras que la Junta de Gobierno tiene en cartera y que gracias a una recientemente aprobada partida en los presupuesto generales de la Hermandad para este fin y la generosidad de los hermanos irán tomando forma en los próximos años.

Esperamos de todo corazón que esta nueva aportación patrimonial sea de vuestro agrado.

Nuevas banderas Asuncionista y Concepcionista

Uno de los proyectos que la actual Junta de Gobierno presentó como candidatura en relación al patrimonio era la conservación, restauración y mejora de las insignias y demás enseres; por ello, y tras consultar a expertos en bordados y bellas artes, se ha decidido elaborar dos nuevas banderas Asuncionista y Concepcionista, dado el estado de deterioro en el que se encuentran las actuales.

Los bocetos de bordados aprobados por la Junta han sido donados por el gran artista onubense Enrique Bendala Azcárate, incluyendo la Concepcionista una pintura de la Inmaculada que se encargará al pintor y escultor Mario Moya.

La ejecución de los bordados la está llevando a cabo Dª Teresa Martín, hermana de la Hdad. con amplia experiencia en estas labores, no en vano ha formado parte de varios talleres y por sus manos han pasado grandes obras, entre ellas el techo de palio y manto de la Virgen de la Esperanza de la capital. A ella tenemos que agradecer de una manera especial su ofrecimiento a donar la mano de obra de ambas banderas.

Actualmente se están terminando de confeccionar los bordados de la Asuncionista y, en breve, se comenzará con la Concepcionista, esperando poder bendecirlas en el Triduo previo a la próxima Romería.

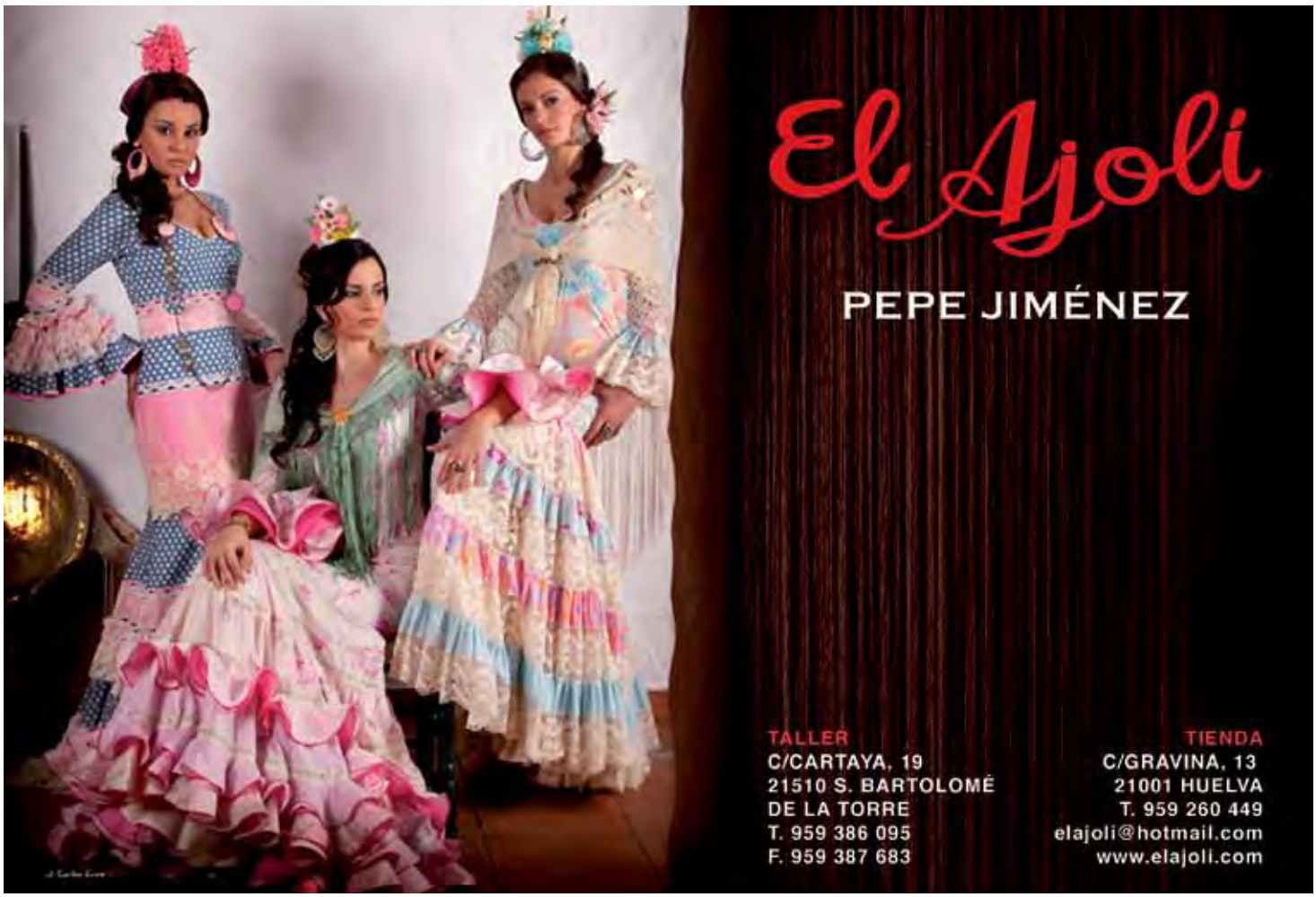

"En este reportaje fotográfico podemos observar el importante incremento patrimonial que tanto en el ajuar litúrgico, como en los distintos ornamentos decorativos, ha conseguido la Hermandad en estos dos años.

Respecto de los doseles de la Capilla en Huelva, hay que agradecer el diseño a Antonio Ribera, y su confección a nuestras hermanas Manuela Domínguez, Carmen Brito, Maria del Carmen Matito y Mª Dolores Jímenez; el escudo bordado del dosel de El Rocío es obra de nuestro hermano Aarón Fernández Carrillo. En él se han utilizado las letras del antiguo Simpecado. Finalmente, las nuevas Banderas Civiles de nuestro cortejo son una donación de nuestra hermana Joaquina LLagas, a quien igualmente mostramos nuestro agradecimiento."

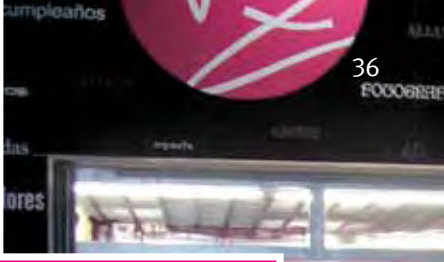

Virginia Zambrano, un nuevo establecimiento para todos

La joven onubense **Virginia Zambrano** ha inaugurado recientemente en la Calle Rábida de la capital un nuevo negocio que se dedica a organizar todo tipo de eventos, desde un cumpleaños, una comunión, un bautizo o una boda, sin ningún tipo de incremento en el coste, ya que sólo se cobra lo que se contrate y las gestiones no tiene incremento en el precio, tal y como ha comentado la propietaria, "cuesta lo mismo ir a buscar cada elemento de una boda que venir aquí y pedírnoslo a nosotros".

Ya en verano ella y su marido Luismi, que dirige una tienda de instrumentos en la misma calle, comenzaron a trabajar para abrir un espacio diferente en Huelva. A parte de la empresa de organización de eventos, Virginia Zambrano oferta una gran variedad de regalos de todos los precios y para toda la familia, así como ropa o complementos. Virginia Zambrano ha abierto un multiespacio en el que sobre todo apuesta por fomentar los que se hace en Huelva ya que, entre otras marcas, trabajan por ejemplo con OleTeté!, creada por diseñadores onubenses.

"Organiza todo tipo de eventos, desde un cumpleaños, una comunión, un bautizo o una boda, sin ningún tipo de incremento en el coste"

Sin duda no son tiempos fáciles para emprender una aventura empresarial pero en este caso, Virginia ha optado

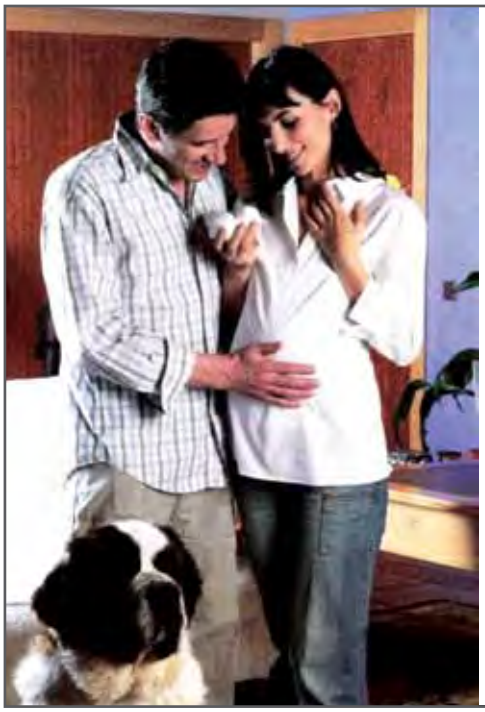

Confianza en el futuro

Con 150 años de experiencia, en Helvetia Seguros sabemos que, después de los momentos difíciles, siempre vienen tiempos mejores. Por ello, tenemos plena confianza en el futuro, en el nuestro y en el tuyo, y cuidamos de él desde ahora. Con la garantía suiza de un grupo líder. **www.helvetia.es**

150 Años Cada día más seguros

helvetia

Avda. Martín Alonso Pinzón, 24 1°. 21003 Huelva
Tlf.: +34 959 24 94 54 Fax: +34 959 24 27 22

por ser valiente y aguantar el chaparrón de la mejor manera posible. Y sin duda, por ahora parece haber acertado con su nueva aventura porque no son pocos los clientes que han pasado por su establecimiento solicitando sus servicios, y sin duda tiene grandes expectativas en las próximas fiestas navideñas que “espero sirvan de revulsivo”, ha comentado la propietaria.

Abantia
TICSA
Montaje Industrial y Mantenimientos.
Polígono Industrial Tartesos
Nave 404, 21610 San Juan del Puerto, Huelva
T. +34 959 367 711
huelva.ticsa@abantia.com
www.abantia.com

El Rocío

por Mª JESÚS RODRÍGUEZ PEREA
(6º PRIMARIA)

El Rocío es una de las romerías más importantes del mundo, se celebra en Huelva, España. En esta fiesta se le hace honor a la Virgen Del Rocío, Patrona de Almonte que coincide con la festividad de Pentecostés.

Hay 107 hermandades, que peregrinan en dicha festividad a la aldea del Rocío, para celebrar la romería de la Patrona de Almonte y a lo largo del año cada una de ellas tiene adjudicado un sábado o un domingo para hacerle una visita de manera oficial.

Cómo se vive en Huelva la romería

Huelva tiene dos hermandades, la de **Emigrantes** y la de **Huelva**, Emigrantes sale un día antes que la Hermandad de Huelva. El camino desde Huelva hasta la aldea dura dos días, igual que la vuelta. Cuando llegamos a la aldea quedan tres días para estar en la Aldea y después otra vez hacemos el camino para volver a Huelva.

El Rocío dura 7 días, voy a explicar qué se hace en cada uno.
1º Día- Salimos de Huelva y empezamos el camino.
2º Día- Continuamos el camino y llegamos a la aldea.
3º Día- Todas las hermandades se presentan ante la Virgen del Rocío.
4º Día- Los rocieros y rocieras bailan, comen, cantan, se lo pasan bien con sus amigos/as, van a visitar a la Virgen del Rocío, también van a rezarle y pedirle... También ese mismo día por la noche se hace un rosario, y después los almonteños sacan a la Virgen en procesión.
5º Día- Los rocieros/as bailan, comen, cantan, se lo pasan bien con sus amigos/as, van a visitar a la Virgen del Rocío, también van a rezarle y a pedirle...
6º Día- Salimos de la aldea y empezamos el camino de vuelta.
7º Día- Continuamos el camino y llegamos a Huelva, o como los rocieros dicen la entrada.

La hermandad de Huelva:

La Hermandad de Huelva está situada en la avenida de Andalucía, tiene una pequeña Iglesia y tiene despachos y salones. Su hermano mayor es Juan José Chávez Maestre y su presidente Juan Ferrer Luna. La Hermandad tiene un Grupo Joven, un coro... También tiene actividades sociales para ayudar a los más necesitados.

La Hermandad realiza otras actividades, como por ejemplo el rosario que se hacen todos los jueves. En El Rocío como son dos días de camino, una noche nos tenemos que quedar a dormir en el campo, esa noche se realiza un rosario, y a la mañana del día siguiente se realiza una misa para continuar el camino.

Cuando te haces hermano de la Hermandad, después tienes que ir a un acto, al que conocemos como la imposición de la medalla, en este te ponen la medalla de la Virgen del Rocío y te bendice un cura para que seas un buen rociero.

La Peregrinación:

La Peregrinación es como la preparación de los peregrinos antes de ir al Rocío, la trayectoria que se hace es desde la aldea hasta Gato, y desde Gato hasta la aldea, este año no se ha podido ir a Gato por las lluvias, pero en su lugar se ha estado en un merendero, la Peregrinación se hace en el puente de Andalucía, y dura lo mismo que dura el puente.

Vestimenta tradicional:

Hay trajes para hombres y mujeres, pero en esta romería hasta las mujeres nos vestimos de hombre. Las mujeres suelen llevar traje de flamenca, pero si van en caballo pueden sentirse más cómoda con un traje corto (El traje de los hombres). También las mujeres se pueden vestir de amazonas que es un traje que utilizan las mujeres que van a caballo de lado. Los hombres llevan traje corto, (los pobres, no les diseñan otra cosa).

Entrevista al Presidente de la Hermandad de Huelva, Juan Ferrer Luna

¿Qué es para ti la Hermandad del Rocío de Huelva?
Es algo que me ha dado muchas alegrías, recuerdos, amigos, algunos momentos tristes, pero hay más momentos alegres que tristes...

¿Qué actividades lleva acabo la Hermandad aparte de la Romería?
Escuela de baile, un coro, escuela de tamborileros y tiene una obra social muy importante para las personas que lo necesitan...
¿Qué consideras que es ser un peregrino?
Es una persona que decide acompañar a alguna hermandad hasta llegar a la Virgen.
¿Qué es y que actividades realizan el Grupo Joven?
Se encarga de participar en las actividades de la Hermandad a lo largo del año, hacen pequeñas excursiones y van a asilos de ancianos para animarlos...
¿A quién y en qué fechas se les impone la medalla?
A todas las personas que deseen formar parte de la Hermandad, se impone dos veces al año, una en Abril en el Triduo, y otra en Diciembre, durante la festividad de la Inmaculada.
¿Cuál es la función de los alcaldes de carretas?
Hay dos y son personas que montan muy bien a caballo, su función es que todo vaya bien en el camino de ida y vuelta de la Romería y la Peregrinación.

Canciones que se suelen cantar en esta Romería

En esta Romería, se canta y se baila mucho y siempre hay alguien cantando o bailando. Mientras algunos cantan otros bailan al compás de la música, algunas de las canciones que más se suelen cantar son: Fandangos, bulerías, sevillanas, rumbas...

Algunas de las sevillanas más conocidas son:
- Tres carabelas
- Por la ría
- Yo soy del sur
- El tío del tambor
- Esa niña que va andando
- Cara a cara

Y muchas más.
La canción más importante de esta Romería es la Salve Rociera, que se canta mucho, pero sobre todo al acabar una misa.

Mi opinión

Me ha gustado mucho hacer este trabajo y también me ha hecho mucha ilusión porque a mí me encanta El Rocío y esta exposición, la he hecho con muchísimo gusto.

Para todos los rocieros que están en las Marismas Eternas..

Y viviré con el recuerdo de tantos caminos juntos, de tantos años a tu vera, acompañando al "Simpecao" de nuestro Huelva por las arenas....

Qué manos portarán al "Simpecao", ¿quién me dará consuelo en el camino?, ¿quién buscará la paz entre mis hermanos?, ¿quién llenará el vacío de ese amigo?.

Vivencias que marcaron un Rocío, momentos compartíos a tú lao, recuerdos que no quedarán en el olvido, y sin despedirte amigo te has marchao.

Y ahora se que está a solas contigo Rocío, a solas contigo...

Mª JESÚS RODRÍGUEZ PEREA
(6º PRIMARIA)

EN LA HERMANDAD.
Grupo de rocieros de Huelva en el patio de la Hermandad en el Real, entre ellos Beatriz "La Pijanca". Años 20

CAMINO DEL ROCÍO.
HERMANDAD DEL ROCIO DE HUELVA.
AÑOS 40

A todos los rocieros del mundo

Desde Onda Cero queremos desearte una
Feliz Navidad y Año Nuevo

ONDA CERO
Huelva 101,2 FM

EUROPA FM
Huelva 105,6 FM

Pregones de la Hermandad de Huelva

José María Mateos Hernández, 1.998

"Bodegones"

¡ay poblado de Bodegones!
¡Ay Bodegones del alma!

Cuantos recuerdos me traes
Con tus grandes barracones
Y las casas encaladas
con sus jardines y arriates
de tus calles enfiladas.

¡Y la vivienda de arriba!
Y tu coqueta plaza
Tu pequeña capilla
Los "encerraos"... y empalizadas

El almacén y la listería
Donde las "promesas" descansaban
De caminar todo el día
Tras una dura jornada

Y allí mismo presidía
El Simpecado, en la carroza de plata
Que de noche los romeros
Le cantaban y rezaban
Plegarias y oraciones
Fandangos y sevillanas

¡ay poblado de Bodegones!
¡Ay Bodegones del alma!

Y después las reuniones
Al calor de las candelas
Y a la luz de las estrellas
Vivían la noche de Bodegones
Con un cante, un "quejío"
O un fandango valiente
Soportando el frío
Soportando el relente
Sobre los hombros, una manta
Y "pa" beber aguardiente.

¡que no falte de nada!
¡que no decaiga el ambiente!
Y así, hasta por la mañana
Luego, un cafelito caliente
Con dulces y con tostadas
Que ya se oye el tamborilero
Que está tocando "El Alba"
Llamando a los romeros
Para oir misa de campaña
¡que hay que dar gracias a Dios
Y a su Madre llena de Gracia!

¡ay poblado de Bodegones!
¡Ay Bodegones del alma!

Hoy todo ha cambiado
Quizás no ha cambiado nada
Perdiste tus barracones
Perdiste tus casas blancas
Pero no perdiste el embrujo
De tus noches estrelladas
Presididas por el Simpecado
En su carroza de plata
ide la hermandad de Huelva
Que te quiere y te canta!

¡ay poblado de Bodegones!
¡Ay Bodegones del alma!

COBSA

Servicios Auxiliares de la Construcción

CONSTRUCCIONES OJEDA BAENA, S.A

Cl. Remo, nº3 - 21005 Huelva

Tlf. 959540420 - 959285076 / Fax 959806403

www.cobsahuelva.com

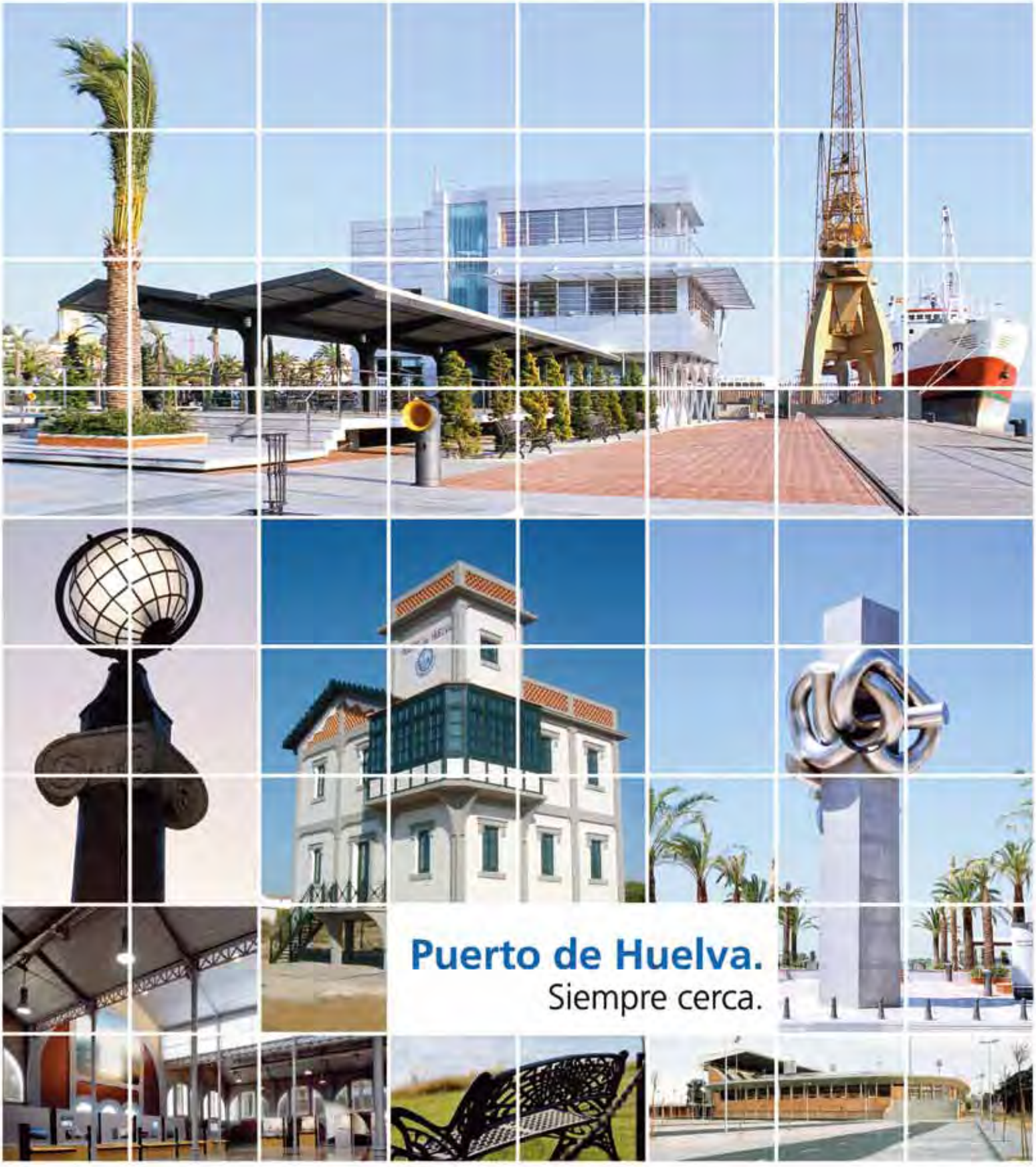

Puerto de Huelva

Autoridad Portuaria de Huelva
Avda. Real Sdad. Colombina Onubense, 1
21001 Huelva-España
***Telf.:** +(34) 959 493 100*
***Fax:** +(34) 959 493 101*
e-mail: aph@puertohuelva.com

SAC SERVICIO DE ATENCIÓN AL CLIENTE

TF.900 213 100
FAX.959 493 137
SAC@PUERTOHUELVA.COM